

Art Viv

Rapport d'activité 2020



Etat des lieux 2020 de la Présidente

Billet de la directrice

Provenance utilisateurs

Donateurs

Personnel d'Art Vif

Membres du Conseil de Fondation

Bilan au 31.12.2020

2020 l'année du changement

Tel un raz-de-marée, « COVID 19 » a tout balayé sur son passage et l'année 2020 restera marquée par la pandémie qui en a découlé et les profonds bouleversements qu'elle a engendrés. Notre société a été impactée de plein fouet et les répercussions ont été immenses au niveau social, économique et environnemental. Une prise de conscience collective a vu le jour, de nouvelles formes de solidarité sont nées, des réflexions sur notre rapport à l'autre et nos valeurs ont émergé, une nouvelle manière de travailler a pris le dessus.

Face à cette nouvelle situation et aux mesures de confinement ordonnées par le Conseil Fédéral dès le mois de mars 2020, les dirigeants d'Espace Art Vif ont dû agir sans délai en réorganisant au mieux la prise en charge des jeunes résidents. Plusieurs d'entre eux ont quitté le foyer pour regagner le domicile parental, quelques uns sont restés dans l'institution n'ayant pas d'autre possibilité d'hébergement. Malgré cette baisse de fréquentation, les ateliers et l'encadrement de ces derniers ont été maintenus. A cet égard, le Conseil de Fondation « tire son chapeau » aux collaborateurs qui, toutes fonctions confondues, ont su garder le cap et maintenir le navire à flots au cœur de la tempête. Durant cette période compliquée, le Conseil de Fondation a gardé un contact régulier avec la direction du foyer pour lui apporter son soutien et a siégé à deux reprises dans l'établissement.

En novembre 2020, un repas de fin d'année en compagnie des membres du Conseil de Fondation a été offert à toute l'équipe afin de consolider les liens entre les uns et les autres et de remercier chacun pour son engagement.

En me remémorant l'année écoulée, une citation m'est venue en tête, je la dédie à tous ceux qui liront ce préambule :

« Je ne perds jamais, soit je **gagne** soit j'**apprends** »
Nelson Mandela

La Présidente

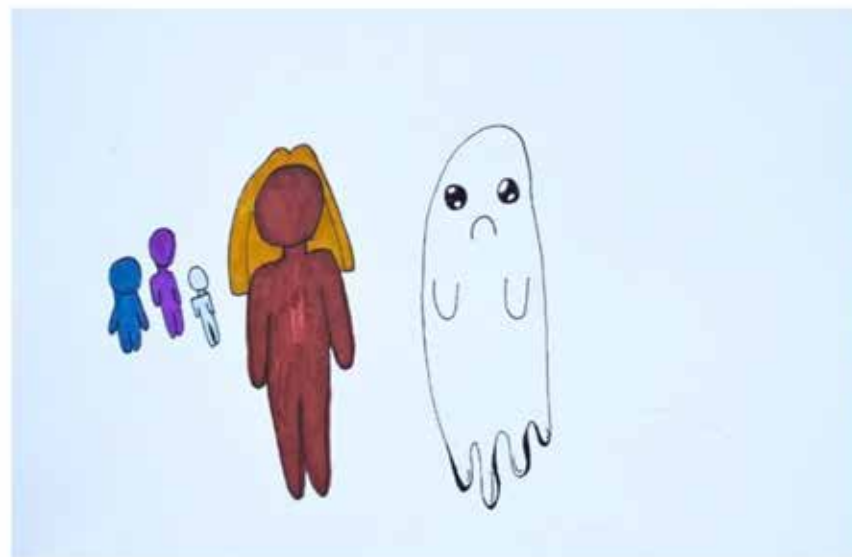



Rapport d'activité 2020

L'arrêt inattendu auquel toute la société a dû faire face en mars 2020 nous a tous pris au dépourvu.

Les Ateliers d'Expression accueillent à pleine capacité des jeunes des différentes régions romandes ainsi que des jeunes du canton de Berne. Chacun d'eux se concentrait sur les questionnements et les difficultés qui les avaient conduits à devoir remettre en cause les projets habituels de scolarité ou de formation dans lesquels ils auraient normalement passé leur temps et rassemblé leur énergie. Ainsi ils se trouvaient placés parfois sans autre possibilité que de loger là pour un temps en attendant de rentrer chez soi jusqu'à ce que les conditions familiales et sociales de leur entourage le permettent.

C'est donc dans un contexte difficile par avance qu'est intervenu la suspension et le stop des activités sociales, humaines de notre collectivité. Certains d'entre eux ont craint la contagion et ont fait le nécessaire pour activer leurs relations et leurs liens afin de pouvoir rentrer à la maison, d'autres sont retournés simplement dans leur premier foyer celui dans lequel ils avaient passé la grande partie de leur enfance et qui leur sert de famille.

Ainsi l'Espace Art Vif qui prévoit un séjour/ stage de trois mois a vu progressivement sa fréquentation diminuer.

Ne sont restés que celles et ceux qui n'avaient pas d'autre lieu et pour lesquels il n'était pas envisageable de retourner à la maison. L'interruption de la vie sociale a de ce fait coïncidé avec leur situation personnelle, c'est-à-dire que les activités menées dans la sphère publique comme les activités menées dans la sphère privée se réduisaient désormais à leur stricte minimum tandis que la sensation d'abandon et de vide augmentaient.

Nous avons tous fait l'expérience dans cette période inaccoutumée du manque et du dénuement consécutif à la situation dans laquelle nous nous trouvons momentanément projetés. Nous avons sans doute aussi constaté ce que cela peut engendrer comme dérèglement si nous n'y sommes pas préparés.

Cette disette sociale est bien souvent le bagage des personnes rencontrées à l'Espace Art Vif, il a donc fallu composer avec l'impossibilité de leur offrir une activité dans les ateliers comme habituellement et avec l'absence d'activités culturelles ou sportives comme nous en avons coutume. Dans ce désert et avec l'aide du personnel d'hébergement nous nous sommes employés à fixer les habitudes et les rituels. Les repas ont été assurés ainsi que leur rythme, les tâches ménagères et l'hygiène sont devenues les moyens essentiels pour rassurer les jeunes pensionnaires qui restaient.

Un nouvel horaire et une nouvelle organisation a été assurée en collaboration avec le secrétariat pour assurer les présences des professionnels et offrir la compagnie et l'écoute nécessaire au maintien du lien et des relations. Chaque matin, certains des pensionnaires m'attendaient simplement pour bavarder et commenter les dernières nouvelles.

Cette année a révélé combien nous sommes fragiles mais aussi combien nous avons besoin les uns des autres. La presse et les médias ont souvent fait état de ce que vivaient nos concitoyens dans les différents coins de la Suisse, rarement il a été question des institutions, des enfants et jeunes gens qui y vivent. La double peine à laquelle ils ont dû faire face.

Cependant ce fut une période très calme pour notre institution et s'en est suivie une formidable réflexion sur le sens de l'accueil, sur ce qu'il convient encore de proposer et sur ce qui véritablement fait sens dans notre démarche.

Petit à petit la vie a repris son cours presque habituel, de nouvelles admissions ont eu lieu mais difficilement en raison des mesures de distanciation et des restrictions liées aux nombres de personnes par séance. Il a fallu interagir différemment avec des masques pour sourires, des repas avec une personne par table, ainsi la sociabilité et la spontanéité de laquelle nous tirons une grande partie de notre énergie nous ont parfois fait défaut.

Le mouvement ne s'est pas arrêté, la nécessité et l'urgence de notre soutien envers les enfants et les jeunes qui nous sont confiés n'a pas été remis en cause. L'intuition d'un grand vide parmi beaucoup de jeunes dont les conditions familiales et sociales allaient se révéler compliquées, douloureuses et bloquées durant cette période de pandémie se confirme chaque jour un peu plus et c'est pour cela que nos efforts se sont concentrés sur le maintien de notre offre ainsi que sur sa continue amélioration.

Nous avons pu pour cela compter sur le soutien de notre Conseil de Fondation ainsi que sur le Canton de Berne que je remercie vivement.

Arianna Damiata, directrice



Provenance des jeunes gens accueillis en 2020

Canton de Berne : 16

Canton de Genève : 6

Canton du Jura : 4

Canton de Vaud : 3

Canton de Fribourg : 1

Total : 30

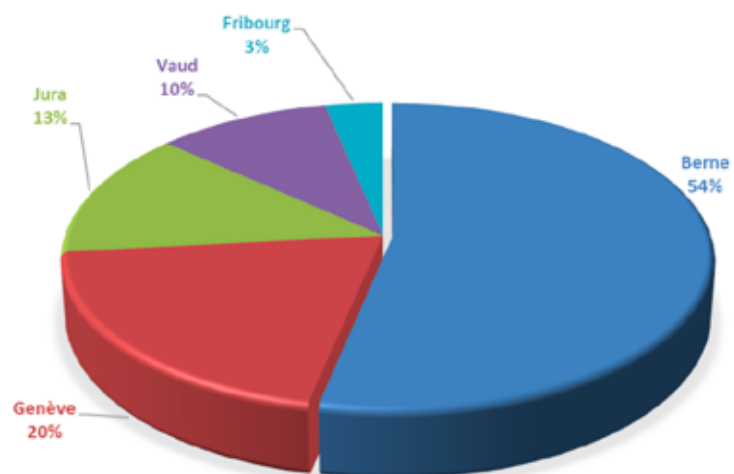

Liste des donateurs 2020

50.00	Virginie et Roland Trémolat, Fontenais
200.00	Alain Iseli, Bienne
150.00	Gilles Jobin, Delémont
100.00	Jean-Pierre Kusio, Le Landeron
100.00	Anne Marie et Marcel Guélat, Bienne
100.00	Menuiserie Erich Herren, Bienne
300.00	Entreprise d'électricité Mühlematter, Bienne
50.00	Stéphane Besson, Bienne
100.00	Catherine Giostra, Neuchâtel
50.00	Nadia Binotto Waelchli et Ch. Waelchli, Chamblon
100.00	Alain Frauchiger, Chevenez
50.00	Pascal Iff, Bienne
1350.00	au total

donateurs, que nous remercions pour leur soutien et leurs marques de reconnaissance qui sont des signes d'encouragement pour toute l'équipe d'Art Vif.



PERSONNEL DE L'ESPACE ART VIF DURANT L'ANNÉE 2020

Direction

Arianna Damiata

Secrétariat

Marie-France Godat

Socioréalisation

Alain Vuilleumier, adjoint à la direction

Stéphanie Amstalden

Gaetano Benvenuto

Samuel Cacciabue

Nathalie Gossin

Fabrice Nobs

Animation

Kumari Bühler

Hébergement

Christelle Bühler, responsable

Nathalie Kobel

Federica Tosato

Veilles de nuit

Luisa Monteiro

Séverine Bernasconi

Ruth Anna N'Guessan Imhof

Raymonde Grah (remplacements)

Collaborations

Stéphane Besson, jardinage

Composition du Conseil de fondation en 2020

Evelyne Charpilloz, Présidente

Doris Romano, Vice-Présidente (démission du CF au 31.12.20)

Anne-Catherine Aiassa, Trésorière (démission du CF au 31.12.20)

Francine Waelchli, Membre

Magali Clénin, Membre

Jean-Pierre Kusio, Membre

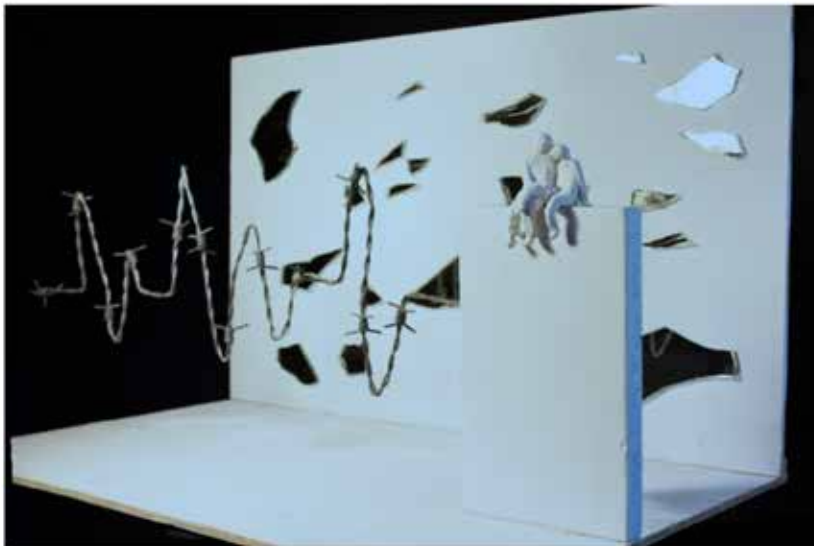

Fondation Art VII, Biel/Bienne

BILAN	Notes	31.12.2020		31.12.2019	
		CHF	CHF	CHF	CHF
ACTIF					
Actif circulant					
Liquidités					
Caisse		4'339.76		3'625.91	
UBS SA, c/c 272-387865 02V		407'986.41		454'056.41	
BCBE 16 342 321 0 79		10'254.28		9'528.48	
BCBE 16 234 370 0 77		714.78	423'295.23	853.88	469'054.68
Créances résultant de la vente de biens et de prestations de services					
Créances envers les personnes accompagnées		55'181.20		100'730.55	
Créance envers le canton de Berne	2.3	153'493.00		0.00	
J. Ducrest		-5'000.00	206'674.20	-5'000.00	95'730.55
Compte de régularisation actif					
Actifs transitoires		8'735.55	8'735.55	15'702.25	15'702.25
Total actif circulant			630'704.98		579'407.48
Actif immobilisé					
Immobilisations corporelles meublées					
Mobilier et matériel d'atelier	2.1	1.00		1.00	
Informatique		1.00		1.00	
Installations		1.00		1.00	
Véhicules		10'801.00	10'804.00	1.00	4.00
Immobilisations corporelles immeubles					
Immeubles rue Amère Bienne	2.2		1'531'090.00		1'569'444.00
Total actif immobilisé			1'541'894.00		1'569'448.00
TOTAL DE L'ACTIF			2'172'598.98		2'148'855.48

Fondation Art VII, Biel/Bienne

BILAN	Notes	31.12.2020		31.12.2019	
		CHF	CHF	CHF	CHF
PASSIF					
Capitaux étrangers à court terme					
Dettes résultant d'achats et de prestations					
Créanciers			18'443.61		12'691.21
Dettes à court terme portant intérêts					
UBS SA, hypothèque remboursable à 12 mois			22'000.00		22'000.00
Compte de régularisation passif					
Solde en faveur du canton de Berne		0.00		2'775.00	
Passifs transitoires		10'259.85	10'259.85	10'908.65	13'683.65
Total capitaux étrangers à court terme			50'703.46		48'374.86
Capitaux étrangers à long terme					
Dettes à long terme portant intérêts					
UBS SA, hypothèque			957'000.00		979'000.00
Provisions et autres postes analogues prévus par la loi	2.4		190'463.08		142'869.28
Total capitaux étrangers à long terme			1'147'463.08		1'121'869.28
Total capitaux étrangers			1'198'166.54		1'170'244.14
Capitaux propres					
Capital de la fondation					
Réserves de bénéfices			960'000.00		960'000.00
Fonds des dons	2.5		19'432.44		18'701.34
Total capitaux propres			979'432.44		978'701.34
TOTAL DU PASSIF			2'177'598.98		2'148'945.48

